

ANEXO

Datos sobre casos de violencia registrados por:

a) Las **Comisarías de la Mujer de la provincia de Buenos Aires** informaron la siguiente distribución de denuncias por violencia en el período 2008-2012:

Distribución de las denuncias recepcionadas en las Comisarías de la Mujer de la Provincia de Buenos Aires. Años 2008 a 2012.

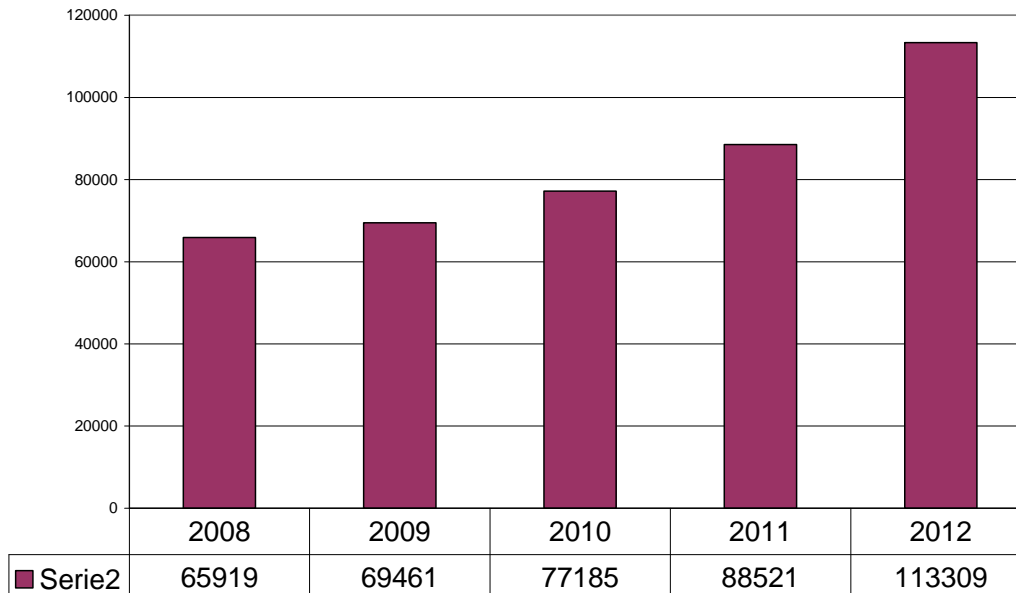

Fuente: Elaboración propia en base a datos de la Dirección de Políticas de Género del Ministerio de Seguridad de la Provincia de Buenos Aires.

Como se puede advertir, los casos se incrementaron sistemáticamente a lo largo de todos los años (un incremento del 5% entre 2008/2009; del 11% en el siguiente, del 14% luego, y en el último año se registra el incremento más significativo que asciende a un 28%). De cualquier modo, se interpreta que dicho incremento se corresponde con la mayor oferta de Comisarías de la Mujer a lo largo de los últimos años.

Como se puede advertir en el siguiente cuadro, la mayor parte de las denuncias tienen como denunciado por violencia a un sujeto de sexo masculino¹:

¹ Las tablas y gráficos que se consigan a continuación son elaboraciones propias en base a información proveniente de la Dirección de Políticas de Género del Ministerio de Seguridad de la Provincia de Buenos Aires, y del Informe "Las Mujeres M.I.D.D.E.N." elaborado por la Cámara de Diputados de la Provincia de Buenos Aires. 2012.

Distribución de denuncias según sexo del denunciado. Comisarías de la Mujer. Provincia de Buenos Aires. 2008-2011,

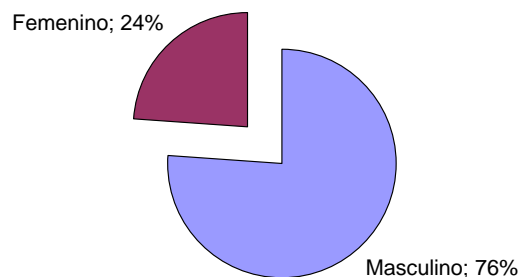

Fuente: Elaboración propia en base a datos de la Dirección de Políticas de Género del Ministerio de Seguridad de la Provincia de Buenos Aires.

La mayor parte de las denuncias se registraron en el área del Gran Buenos Aires y en menor porcentaje en el interior de la misma. De cualquier modo, esta distribución es esperable considerando que el área del GBA tiene la mayor densidad poblacional.

Distribución de las denuncias según procedencia. Comisarías de la Mujer. Provincia de Buenos Aires. 2008-2011

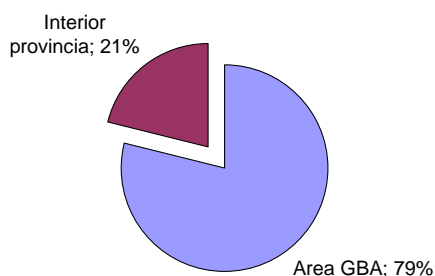

Fuente: Elaboración propia en base a datos de la Dirección de Políticas de Género del Ministerio de Seguridad de la Provincia de Buenos Aires.

Según surge de estos registros, el 21% de las víctimas declaró haber recibido amenazas de parte del agresor y el 24% presentaba lesiones al momento de la denuncia. Finalmente, la distribución de las denuncias por mes evidencia un leve incremento hacia los últimos meses del año, tal como se observa en el siguiente cuadro:

**Evolución de las denuncias recibidas según meses.
Comisarías de la Mujer. Provincia de Buenos Aires. 2008-
2011.**

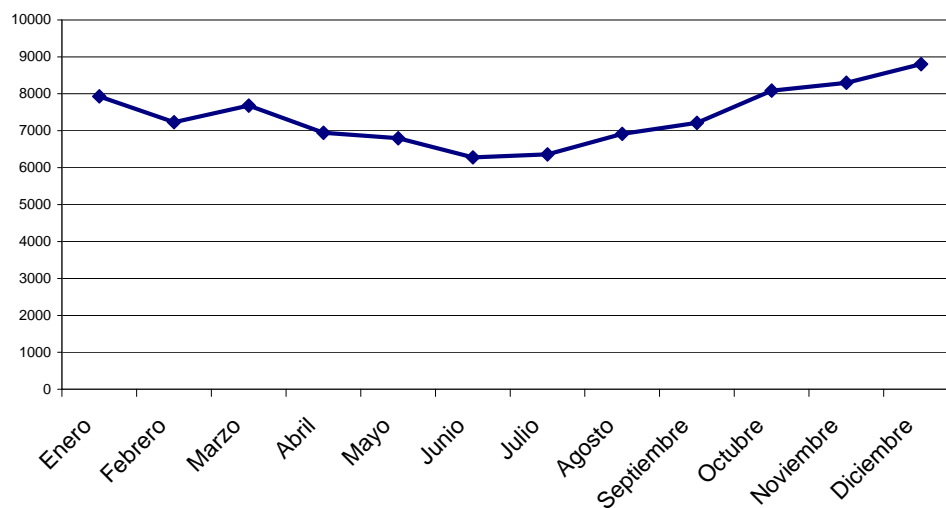

Fuente: Elaboración propia en base a datos de la Dirección de Políticas de Género del Ministerio de Seguridad de la Provincia de Buenos Aires.

b) Otra fuente de información sistemática, que evalúa también demanda asistencial, la constituye la **Oficina de Violencia Doméstica dependiente de la Corte Suprema de Justicia de la Nación**. Esta oficina ha recibido 32.019 casos entre los años 2009 y 2012 —aunque no todos ellos derivaron en denuncias—.

Los casos atendidos se distribuyeron de la siguiente manera:

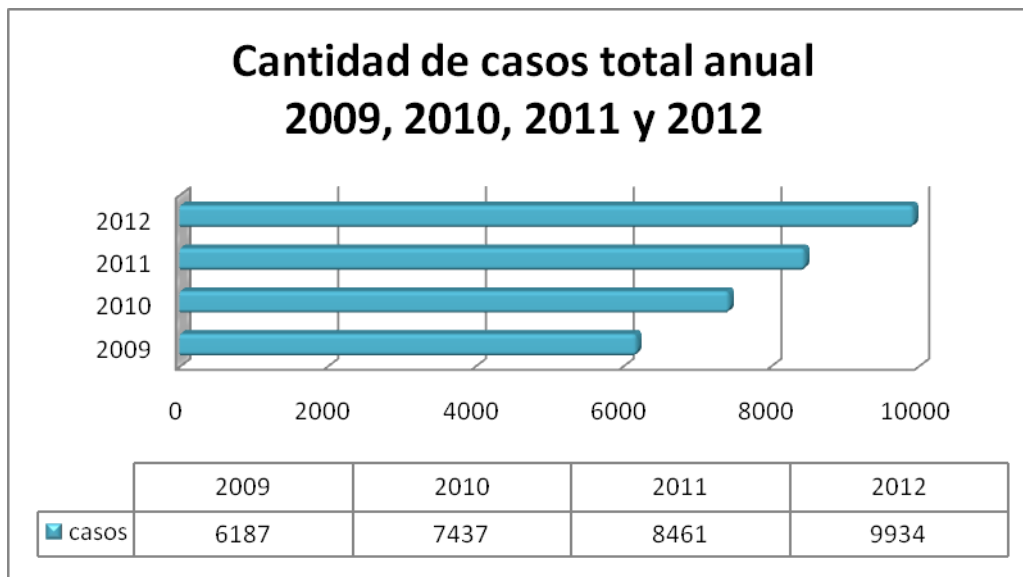

Fuente: Oficina de Violencia Doméstica de la Corte Suprema de Justicia de la Nación.

El incremento de casos resulta progresivo a lo largo de los años. Sin embargo, es difícil establecer en base a estos datos si dicho incremento se debe a un efectivo incremento de la violencia o a una mejor difusión del servicio y a una mayor sensibilización por parte de la población en el tema.

El perfil de la demanda según meses del año es relativamente estable aunque también en este caso se evidencian algunos incrementos hacia los meses del verano, tal como se ilustra en el siguiente gráfico:

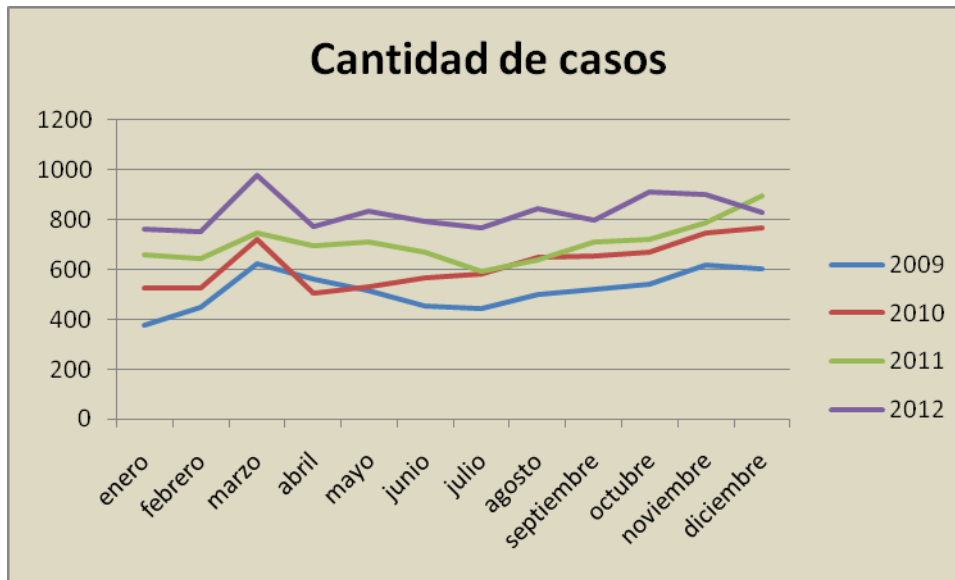

Fuente: Oficina de Violencia Doméstica de la Corte Suprema de Justicia de la Nación.

Según se puede constatar en el siguiente cuadro, la mayor parte de las personas denunciadas pertenecen al sexo masculino:

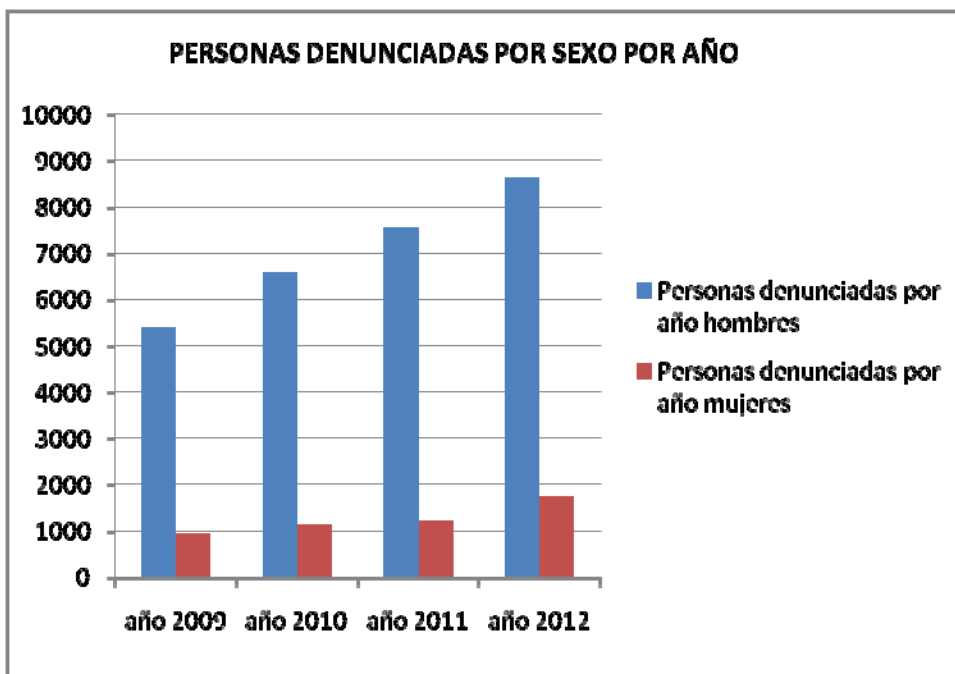

Fuente: Oficina de Violencia Doméstica de la Corte Suprema de Justicia de la Nación.

Mientras que las víctimas son en su mayor parte mujeres:

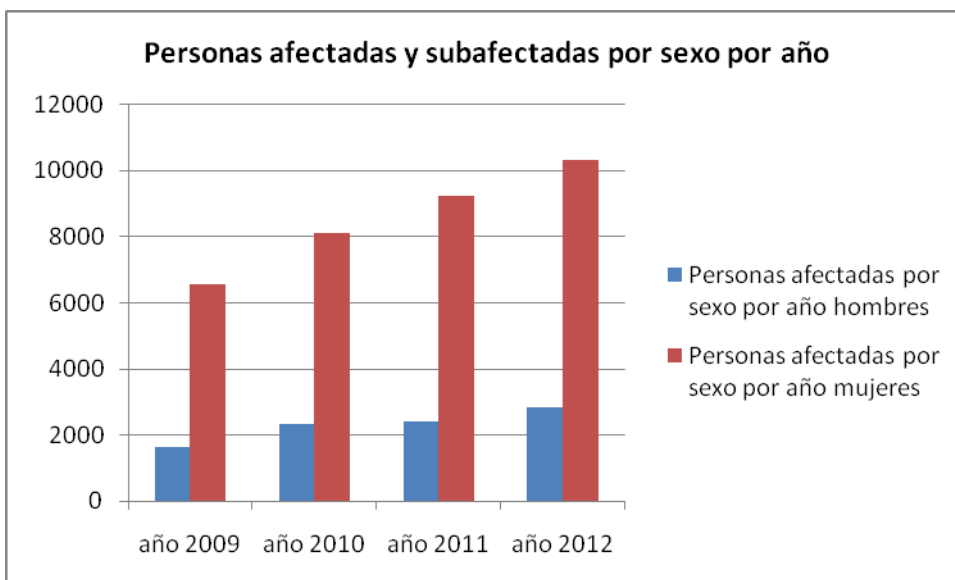

Fuente: Oficina de Violencia Doméstica de la Corte Suprema de Justicia de la Nación.

Si se considera género y edad se observa que también aparecen como afectado/as y subafectados/as por la violencia un porcentaje importante de niños y niñas:

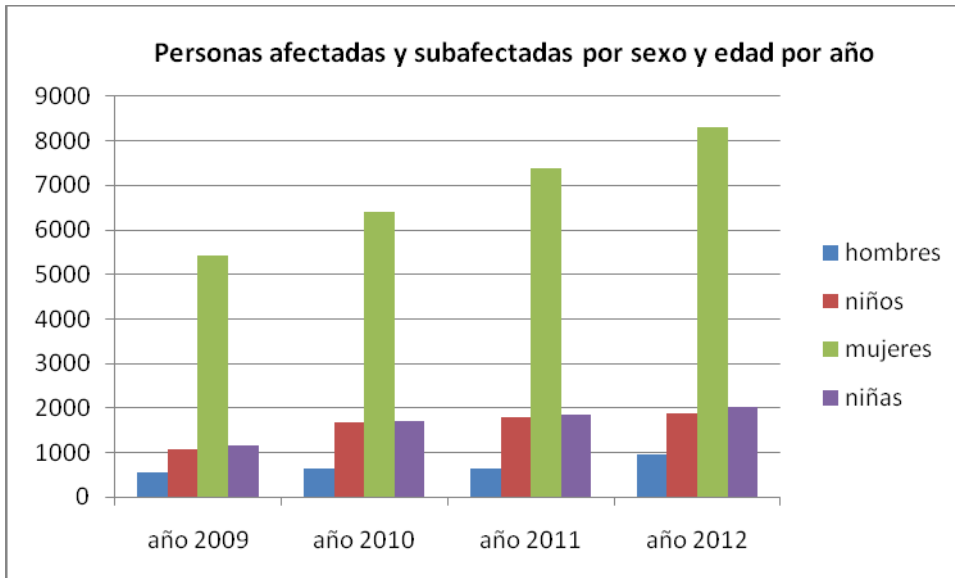

Fuente: Oficina de Violencia Doméstica de la Corte Suprema de Justicia de la Nación.

En cuanto al tipo de violencia, lo más frecuente se encuentra en la violencia física, seguida por la psicológica, y en tercer lugar la violencia económica (entendida como limitación y/o control del dinero y los gastos). En cuarto lugar se ubica la violencia sexual:

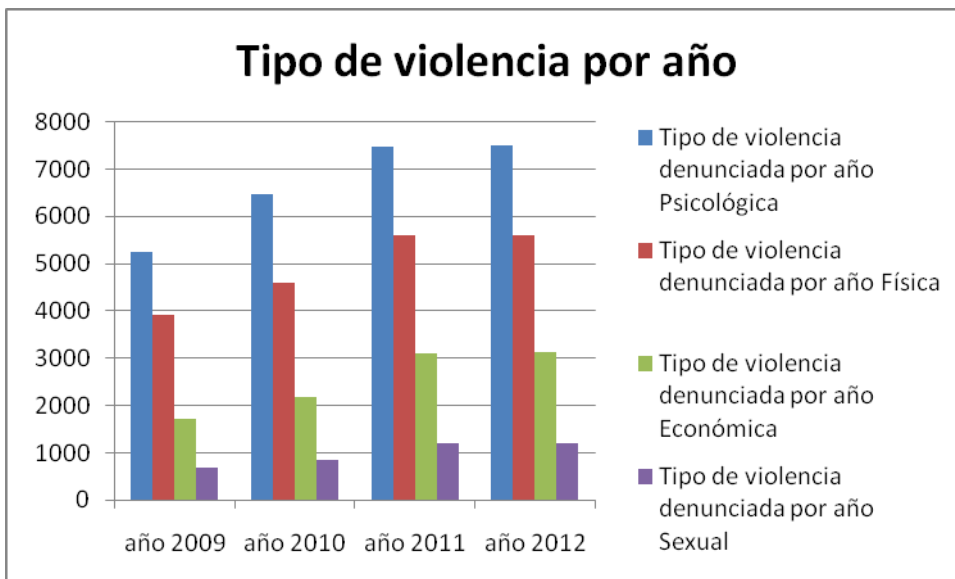

Fuente: Oficina de Violencia Doméstica de la Corte Suprema de Justicia de la Nación.

c) En cuanto al número de usuarias atendidas por **líneas telefónicas**, además de los datos suministrados por la línea 144, se cuenta con información proveniente del Programa las "Víctimas contra las Violencias" dependiente del Ministerio de Justicia y Derechos Humanos de la Nación.

Según datos disponibles, de 1106 llamadas registradas a mediados del 2013 el 58% era de primera vez y el 42% restante de segunda o más veces.

**Distribución según procedencia del llamado.
Programa Las Víctimas contra las violencias.**

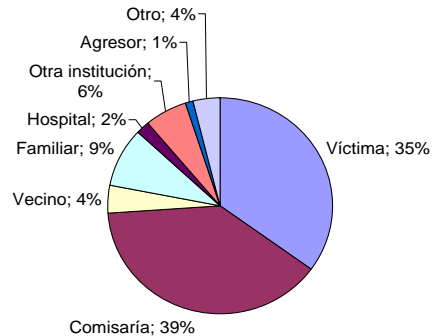

- a) En cuanto a la evaluación de la violencia sexual, se dispone de datos provenientes del **Ministerio de Seguridad de la Provincia de Buenos Aires**. De acuerdo con estos registros, la cantidad de casos de víctimas de violaciones se distribuyó de la siguiente manera durante el período 2009-2011:

**Total de Casos de violaciones. 2009-2011.
Provincia de Buenos Aires.**

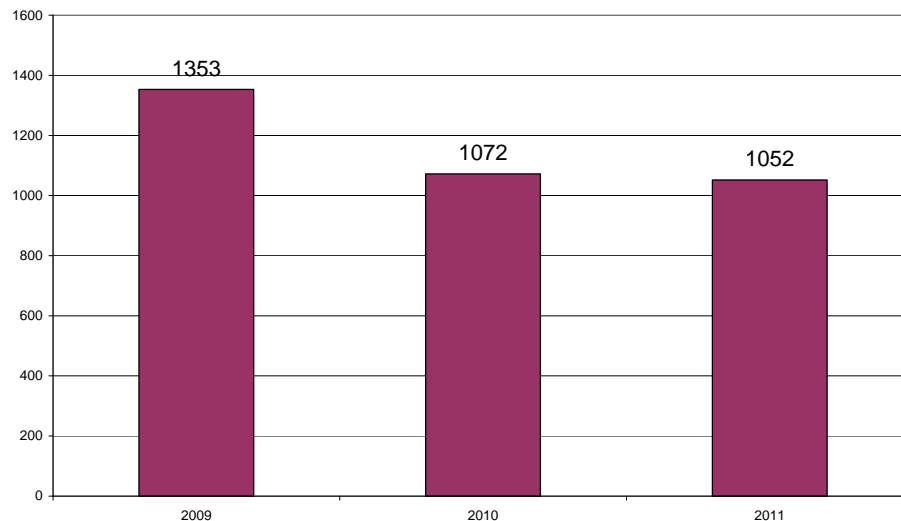

Resulta difícil evaluar el comportamiento de estos indicadores, debido a que existe un importante sub-registro de este tipo de delito. De cualquier modo, si se considera el sexo de la víctima de los casos registrados, se observa que en la gran mayoría de los casos corresponde a una víctima mujer:

**Sexo de la víctima. Casos denunciados en Comisarias
Provincia de Buenos Aires. 2009-2011.**

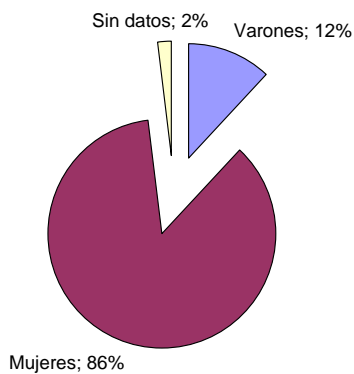

En la mayoría de los casos existía además una relación o vínculo conocido entre víctima y victimario:

**Distribución de los casos de violaciones según conocimiento
del denunciado. Denuncias radicadas en Provincia de
Buenos Aires. 2009-2011.**

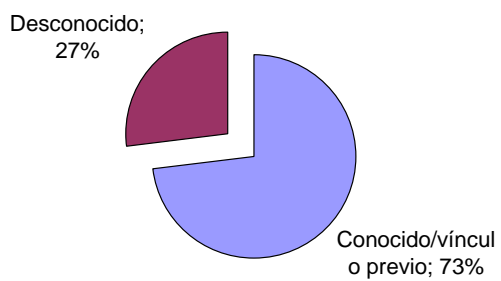

INFORME ESTADÍSTICO DE
CASOS
LÍNEA 144

PERÍODO
17 DE SEPTIEMBRE 2013/ ABRIL 2014

INFORME ESTADÍSTICO DE CASOS LÍNEA 144

Introducción

A continuación se presenta un análisis descriptivo univariado de la información obtenida sobre un total de 13072 llamados recibidos por los operadores de la Línea 144, correspondientes al período que va del *17 de septiembre del 2013*, fecha que se inauguró oficialmente la línea, al *30 de Abril 2014*.

Se exponen los resultados que surgen del relevamiento de los casos generados por estos llamados. Se trata entonces de 11505 **casos de violencia de género** (intervención inicial de llamados recibidos por primera vez) y 1567 **intervenciones posteriores** (rellamados de casos anteriores, ya cargados en el sistema informático de la Línea 144)

OBSERVACIÓN: Cabe mencionar que ninguno de los casos recepcionados fue considerado de urgencia y/o emergencia.

A continuación, se agrupan los resultados en dos categorías:

1° / ESTADÍSTICAS GENERALES DE LLAMADOS:

- TOTAL DE LLAMADAS RECIBIDAS
- PROMEDIO DIARIO DE RECEPCION DE LLAMADAS

2° / ESTADÍSTICAS GENERALES DE CASOS:

- POR PROVINCIA
- POR FRANJA HORARIA
- POR DIA

3° / ESTADÍSTICAS ESPECÍFICAS:

- TIPOS DE VIOLENCIA
- FRECUENCIA DE SITUACIÓN DE VIOLENCIA
- PERSONA QUE EFECTUÓ LA LLAMADA
- RANGO DE EDAD DE LAS VÍCTIMAS
- SEXO DE LAS VICTIMAS

- SITUACIÓN DE VIOLENCIA CON NIÑOS, NIÑAS Y ADOLESCENTES PRESENTES
- IDENTIFICACIÓN DE PERSONAS AFECTADAS EN LA SITUACIÓN DE VIOLENCIA (CONTACTO / VÍCTIMA / AGRESOR)
- IDENTIFICACION DE TIPO DE AGRESOR EN LA SITUACION DE VIOLENCIA.

TOTAL DE LLAMADAS RECIBIDAS
– DETALLE POR MES –

| Total de Llamados | Número de Llamados -Septiembre- | Número de Llamados -Octubre- | Número de Llamados -Noviembre- | Número de Llamados -Diciembre- | Número de Llamados -Enero- | Número de Llamados -Febrero- | Número de Llamados -Marzo- | Número de Llamados -Abril- | Número de llamados -Totales- |
|----------------------------|---------------------------------|------------------------------|--------------------------------|--------------------------------|----------------------------|------------------------------|----------------------------|----------------------------|------------------------------|
| Primera intervención | 745 | 1780 | 1904 | 1554 | 1297 | 1522 | 1416 | 1287 | 11505 |
| Intervenciones posteriores | 48 | 177 | 151 | 187 | 201 | 290 | 248 | 265 | 1567 |
| Totales | 793 | 1957 | 2055 | 1741 | 1498 | 1812 | 1664 | 1552 | 13072 |

• **GRÁFICO 1: CANTIDAD TOTAL DE LLAMADAS (DETALLE POR MES)**

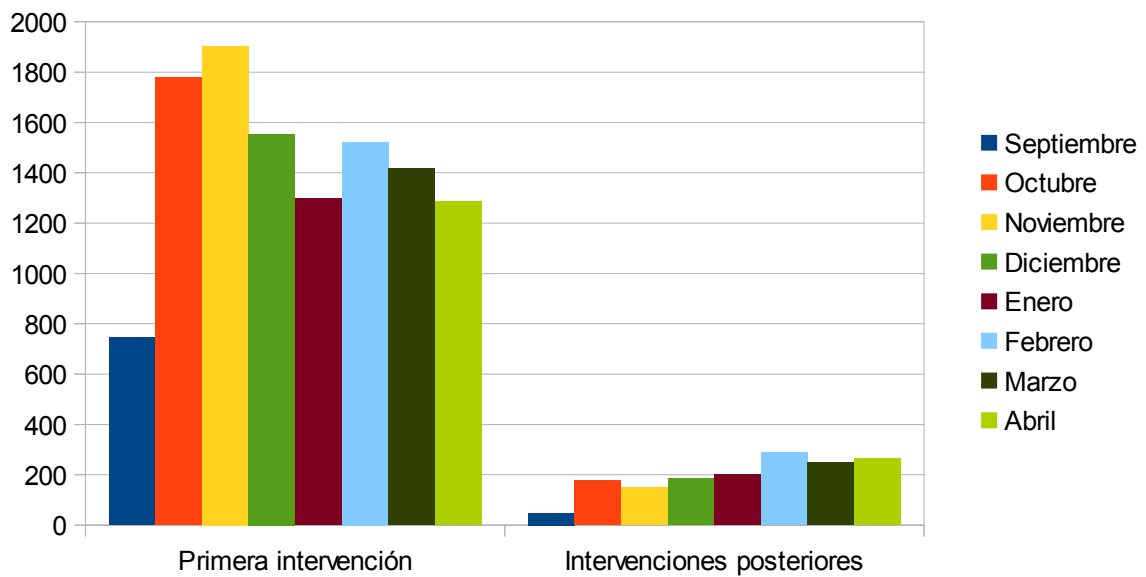

- **GRÁFICO 2: CANTIDAD TOTAL DE LLAMADAS**

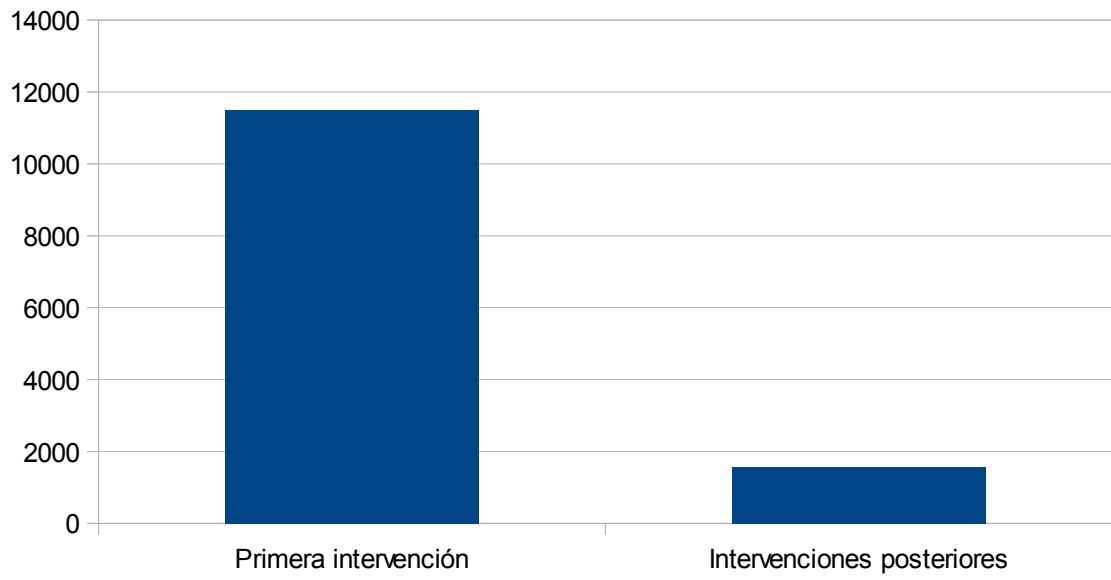

PROMEDIO DIARIO DE RECEPCION DE LLAMADAS

| Día | Promedio de llamados recibidos |
|-----------|--------------------------------|
| Lunes | 63 |
| Martes | 62 |
| Miércoles | 60 |
| Jueves | 59 |
| Viernes | 56 |
| Sábado | 51 |
| Domingo | 50 |

● **GRÁFICO 3:** PROMEDIO DIARIO DE RECEPCION DE LLAMADAS

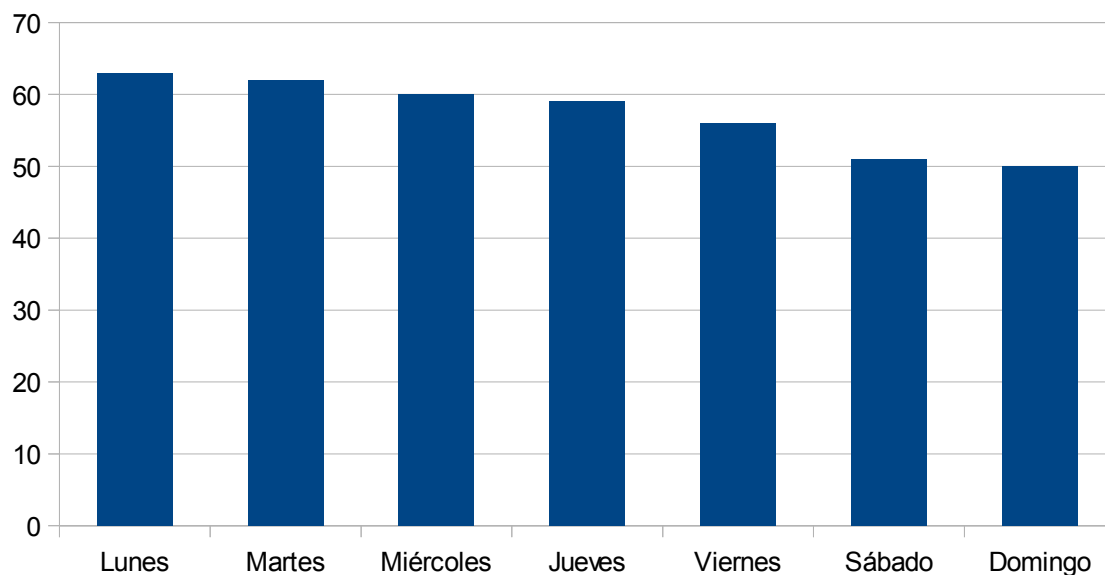

2° ESTADÍSTICAS GENERALES DE CASOS

CANTIDAD DE CASOS POR PROVINCIAS – DETALLE POR MES –

| Provincia | Número de Casos -Septiembre- | Número de Casos -Octubre- | Número de Casos -Noviembre- | Número de Casos -Diciembre- | Número de casos – Enero- | Número de casos – Febrero- | Número de casos – Marzo- | Número de casos –Abril- | Totales |
|---------------------|------------------------------|---------------------------|-----------------------------|-----------------------------|--------------------------|----------------------------|--------------------------|-------------------------|--------------|
| Buenos Aires | 467 | 708 | 1031 | 849 | 598 | 647 | 732 | 729 | 5761 |
| Capital Federal | 120 | 174 | 214 | 213 | 171 | 150 | 180 | 163 | 1385 |
| Mendoza | 31 | 283 | 148 | 113 | 120 | 193 | 97 | 76 | 1061 |
| Santa Fe | 22 | 212 | 156 | 111 | 118 | 141 | 113 | 94 | 967 |
| Córdoba | 23 | 72 | 49 | 63 | 60 | 107 | 65 | 35 | 474 |
| Tucumán | 12 | 43 | 53 | 38 | 28 | 28 | 25 | 24 | 251 |
| San Juan | 3 | 12 | 56 | 29 | 39 | 61 | 27 | 22 | 249 |
| Entre Ríos | 6 | 46 | 23 | 16 | 27 | 23 | 18 | 14 | 173 |
| Santiago Del Estero | 1 | 20 | 22 | 14 | 21 | 14 | 38 | 14 | 144 |
| Chaco | 3 | 51 | 18 | 9 | 9 | 20 | 14 | 14 | 138 |
| Corrientes | 8 | 43 | 18 | 10 | 15 | 13 | 9 | 7 | 123 |
| Jujuy | 5 | 23 | 19 | 18 | 10 | 13 | 15 | 16 | 119 |
| Misiones | 4 | 14 | 13 | 9 | 16 | 32 | 15 | 12 | 115 |
| Salta | 1 | 14 | 13 | 6 | 12 | 8 | 6 | 15 | 75 |
| Chubut | 11 | 19 | 7 | 9 | 8 | 11 | 6 | 3 | 74 |
| Neuquén | 4 | 11 | 13 | 9 | 10 | 8 | 12 | 3 | 70 |
| San Luis | 4 | 7 | 9 | 4 | 12 | 10 | 10 | 11 | 67 |
| Río Negro | 5 | 1 | 10 | 8 | 8 | 9 | 10 | 11 | 62 |
| Formosa | 3 | 4 | 11 | 5 | 4 | 6 | 7 | 11 | 51 |
| Catamarca | 3 | 7 | 5 | 4 | 4 | 7 | 5 | 3 | 38 |
| La Pampa | 2 | 5 | 6 | 2 | 3 | 12 | 4 | 3 | 37 |
| Santa Cruz | 2 | 6 | 8 | 4 | 0 | 3 | 3 | 4 | 30 |
| La Rioja | 4 | 5 | 1 | 8 | 3 | 3 | 1 | 1 | 26 |
| Tierra Del Fuego | 1 | 0 | 1 | 3 | 1 | 3 | 4 | 2 | 15 |
| Totales | 745 | 1780 | 1904 | 1554 | 1297 | 1522 | 1416 | 1287 | 11505 |

GRÁFICO 4: CANTIDAD DE CASOS POR PROVINCIA (DETALLE POR MES)

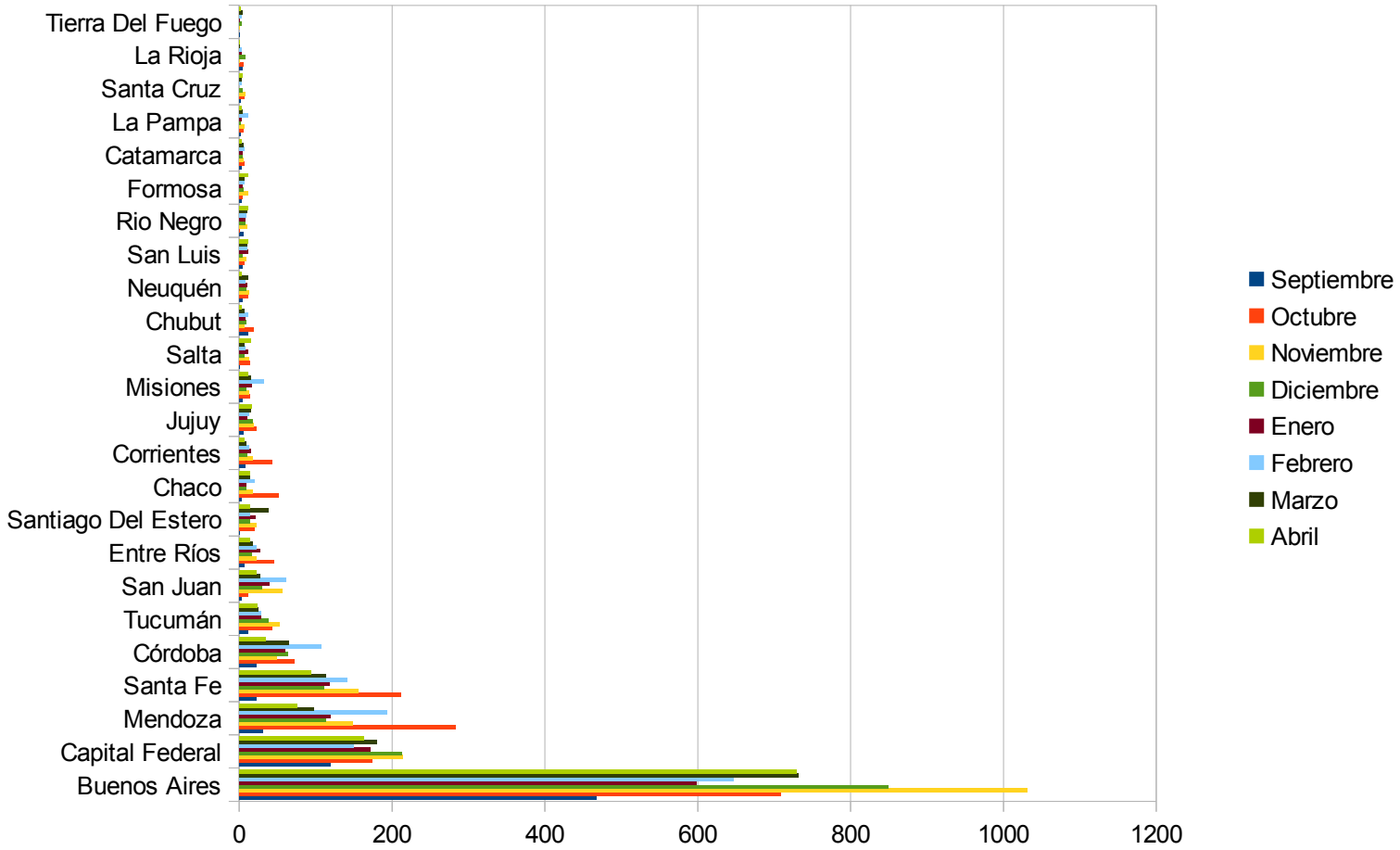

• **GRÁFICO 5: CANTIDAD TOTAL DE CASOS POR PROVINCIA DURANTE EL PERÍODO ANALIZADO**

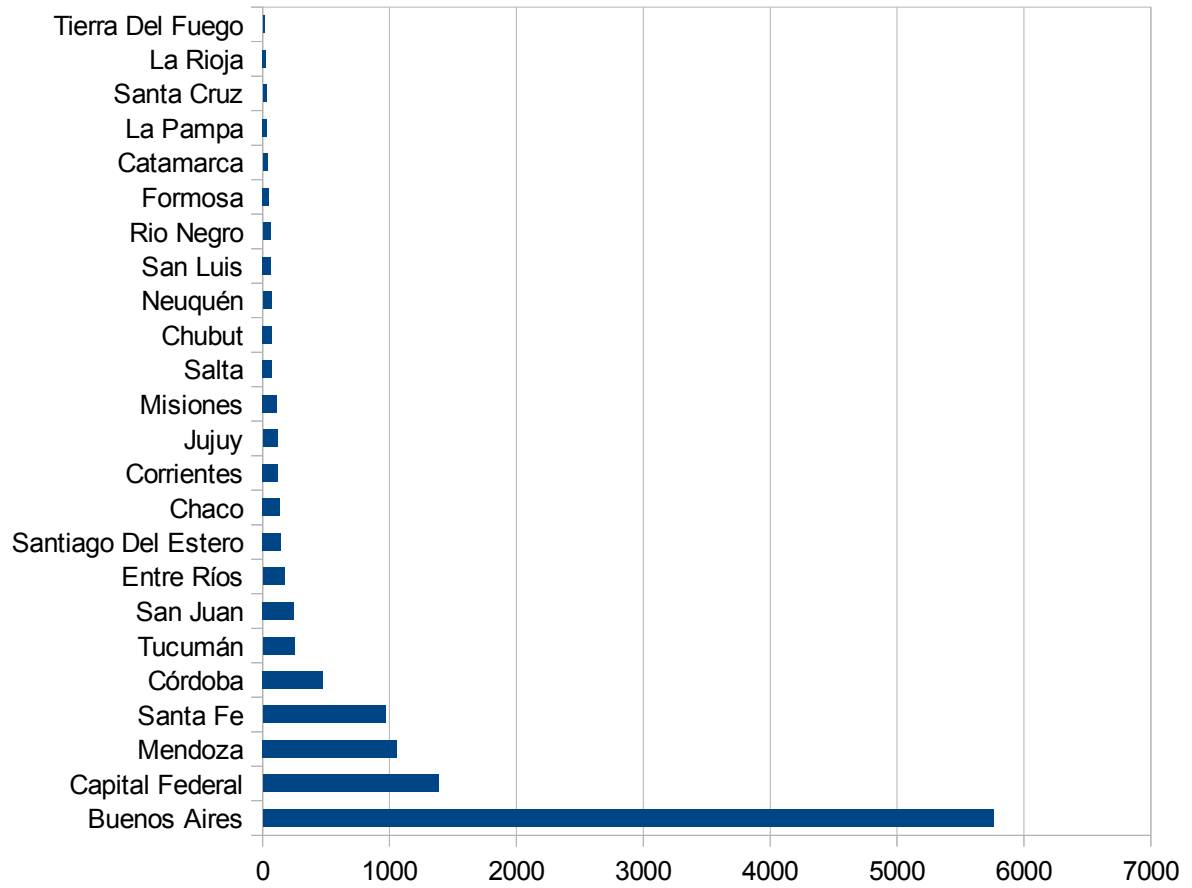

**CANTIDAD DE CASOS POR FRANJA HORARIA
– DETALLE POR MES –**

La Línea 144 funciona las 24 horas, los 365 días del año. La jornada se divide en **4 turnos** de 6hs diarias.

| Turno | Horario |
|--------------|----------------|
| Madrugada | 1 a 7hrs |
| Mañana | 7 a 13hrs |
| Tarde | 13 a 19hrs |
| Noche | 19 a 1hrs |

| Turno | Número de Casos -Septiembre- | Número de Casos -Octubre- | Número de Casos -Noviembre- | Número de Casos -Diciembre- | Número de casos – Enero- | Número de casos – Febrero- | Número de casos –Marzo- | Número de casos – Abril- | Totales por turno |
|---------------------------------|------------------------------|---------------------------|-----------------------------|-----------------------------|--------------------------|----------------------------|-------------------------|--------------------------|-------------------|
| Turno Madrugada – Fin De Semana | 10 | 54 | 89 | 77 | 44 | 55 | 58 | 47 | 434 |
| Turno Madrugada – Semana | 16 | 63 | 102 | 95 | 75 | 93 | 51 | 47 | 542 |
| Turno Mañana – Fin De Semana | 44 | 113 | 152 | 143 | 75 | 87 | 129 | 118 | 861 |
| Turno Mañana – Semana | 234 | 550 | 540 | 454 | 452 | 484 | 331 | 331 | 3376 |
| Turno Tarde – Fin De Semana | 96 | 147 | 218 | 194 | 104 | 138 | 193 | 153 | 1243 |
| Turno Tarde – Semana | 123 | 326 | 287 | 198 | 246 | 297 | 288 | 228 | 1993 |
| Turno Noche – Fin De Semana | 71 | 197 | 231 | 191 | 68 | 103 | 154 | 121 | 1136 |
| Turno Noche – Semana | 151 | 330 | 285 | 202 | 233 | 265 | 212 | 242 | 1920 |
| Totales | 745 | 1780 | 1904 | 1554 | 1297 | 1522 | 1416 | 1287 | 11505 |

● **GRÁFICO 6: CANTIDAD DE CASOS POR FRANJA HORARIA (DETALLE POR MES)**

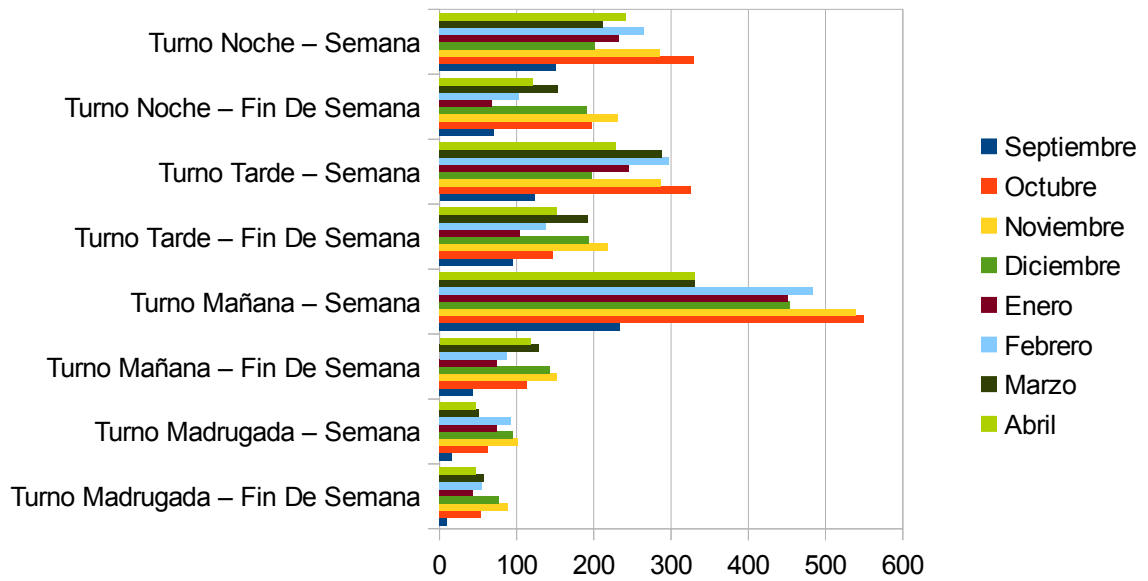

● **GRÁFICO 7: CANTIDAD DE CASOS TOTALES POR FRANJA HORARIA DURANTE EL PERÍODO ANALIZADO**

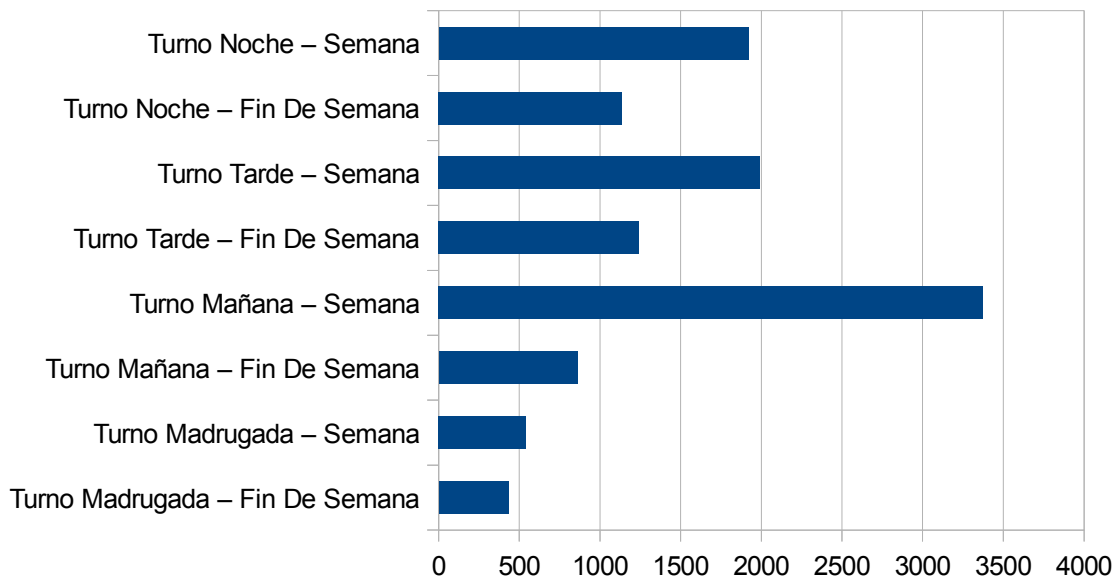

**PROMEDIO DIARIO DE RECEPCION DE CASOS POR DIA DE LA SEMANA
– DETALLE POR MES –**

| Días | Número de Casos -Septiembre- | Número de Casos -Octubre- | Número de Casos -Noviembre- | Número de Casos -Diciembre- | Número de casos – Enero- | Número de casos – Febrero- | Número de casos – Marzo- | Número de casos –Abril- | Totales |
|-----------|------------------------------|---------------------------|-----------------------------|-----------------------------|--------------------------|----------------------------|--------------------------|-------------------------|-----------|
| Lunes | 69 | 67 | 72 | 58 | 53 | 58 | 49 | 46 | 58 |
| Martes | 44 | 61 | 63 | 47 | 43 | 58 | 50 | 51 | 52 |
| Miércoles | 64 | 54 | 61 | 57 | 43 | 58 | 48 | 43 | 52 |
| Jueves | 46 | 60 | 61 | 48 | 51 | 56 | 50 | 43 | 52 |
| Viernes | 52 | 62 | 62 | 45 | 43 | 54 | 45 | 43 | 50 |
| Sábado | 49 | 48 | 66 | 49 | 31 | 50 | 41 | 39 | 46 |
| Domingo | 50 | 49 | 60 | 48 | 26 | 46 | 39 | 33 | 43 |

GRÁFICO 8: PROMEDIO DIARIO DE RECEPCION DE CASO (DETALLE POR MES)

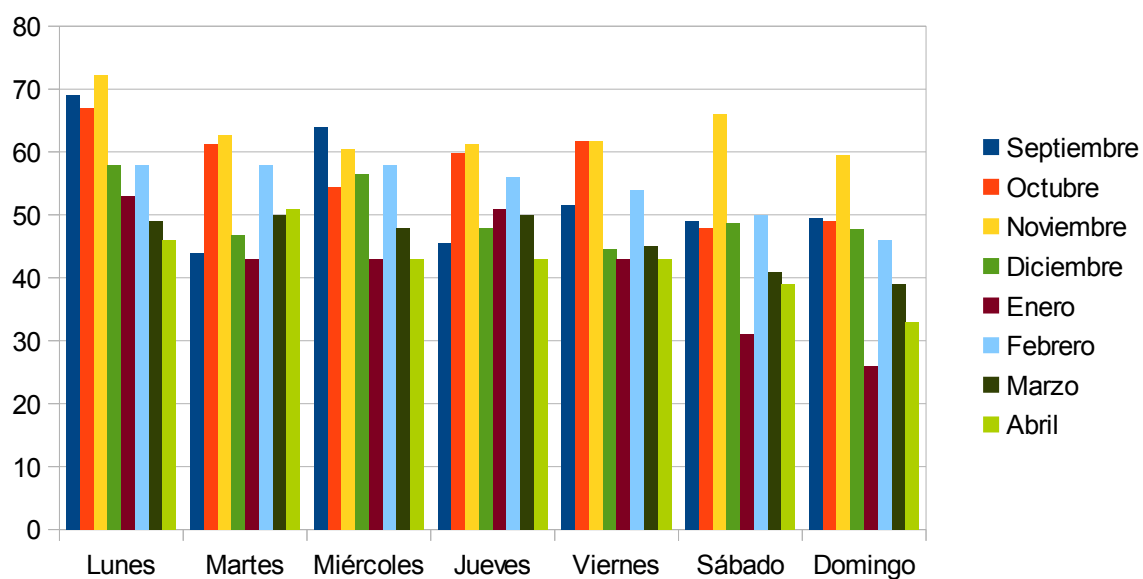

● **GRÁFICO 9:** PROMEDIO TOTAL DE RECEPCION DE CASO POR DIA DE SEMANA DURANTE EL PERÍODO ANALIZADO

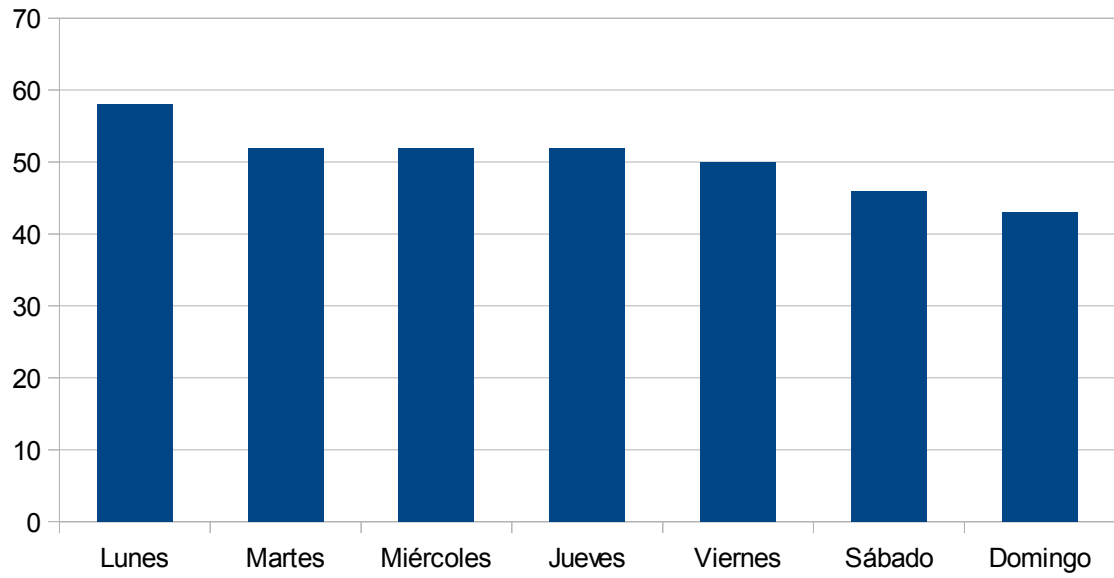

3° ESTADÍSTICAS ESPECÍFICAS

TIPOS DE VIOLENCIAS – DETALLE POR MES –

| Tipo de Violencia | Número de Casos -Septiembre- | Número de Casos -Octubre- | Número de Casos -Noviembre- | Número de Casos -Diciembre- | Número de casos – Enero- | Número de casos – Febrero- | Número de casos – Marzo- | Número de casos – Abril- | Totales |
|---------------------------------|------------------------------|---------------------------|-----------------------------|-----------------------------|--------------------------|----------------------------|--------------------------|--------------------------|--------------|
| Psicológica | 656 | 1699 | 1836 | 1505 | 1250 | 1471 | 1366 | 1257 | 11040 |
| Física | 430 | 1148 | 1291 | 1109 | 908 | 1035 | 1002 | 913 | 7836 |
| Económica | 110 | 189 | 258 | 215 | 157 | 216 | 191 | 190 | 1526 |
| Sexual | 48 | 73 | 78 | 44 | 56 | 63 | 67 | 55 | 484 |
| Violencia laboral | 12 | 13 | 13 | 8 | 5 | 3 | 5 | 4 | 63 |
| Contra la libertad reproductiva | 0 | 0 | 0 | 0 | 3 | 1 | 1 | 0 | 5 |
| Obstétrica | 0 | 0 | 0 | 0 | 0 | 0 | 0 | 0 | 0 |
| Totales | 1256 | 3122 | 3476 | 2881 | 2379 | 2789 | 2632 | 2419 | 20954 |

* Respuesta de variables múltiples sobre un total de 11505 casos.

● GRÁFICO 10: TIPOS DE VIOLENCIAS (DETALLE POR MES)

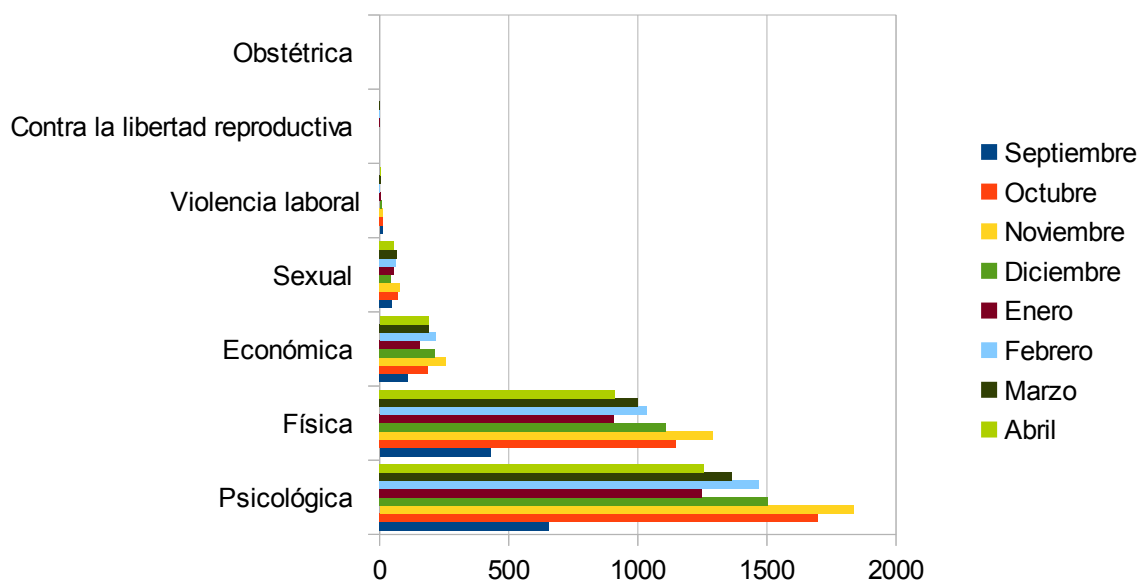

● **GRÁFICO 11: TIPOS DE VIOLENCIAS**

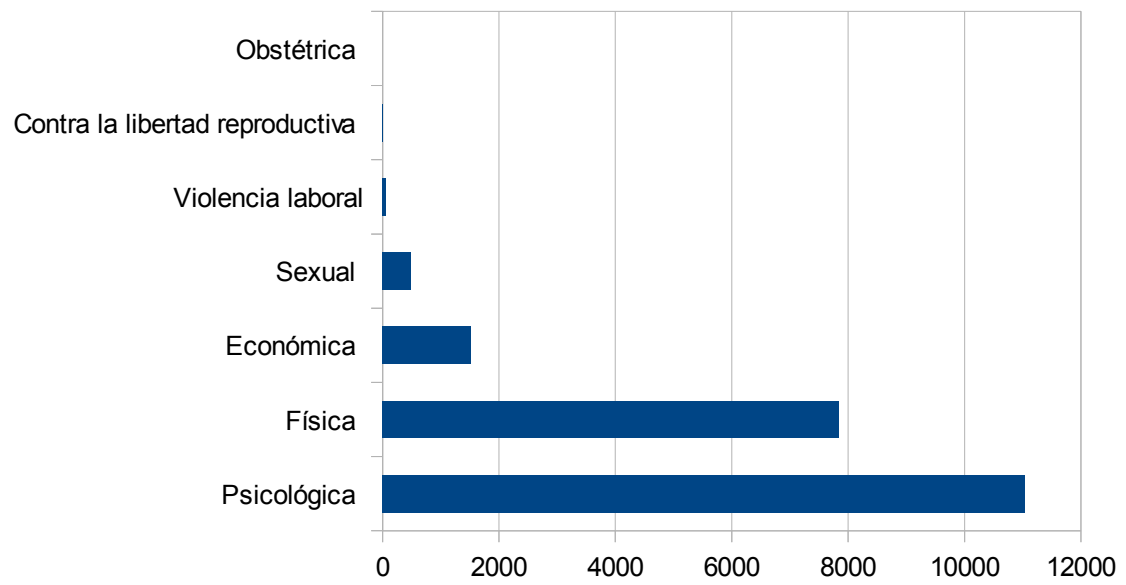

FRECUENCIA DE SITUACIÓN DE VIOLENCIA – DETALLE POR MES –

| Frecuencia de violencia | Número de Casos -Septiembre- | Número de Casos -Octubre- | Número de Casos -Noviembre- | Número de Casos -Diciembre- | Número de casos – Enero- | Número de casos – Febrero- | Número de casos – Marzo- | Número de casos – Abril- | Totales |
|-------------------------|------------------------------|---------------------------|-----------------------------|-----------------------------|--------------------------|----------------------------|--------------------------|--------------------------|--------------|
| De larga data | 318 | 781 | 884 | 762 | 567 | 690 | 589 | 556 | 5147 |
| Mas de una vez | 238 | 566 | 614 | 521 | 530 | 526 | 574 | 526 | 4095 |
| Sin Datos | 129 | 352 | 321 | 213 | 147 | 248 | 198 | 162 | 1770 |
| Sucedió alguna vez | 60 | 81 | 85 | 58 | 53 | 58 | 55 | 43 | 493 |
| Totales | 745 | 1780 | 1904 | 1554 | 1297 | 1522 | 1416 | 1287 | 11505 |

● GRÁFICO 12: FRECUENCIA DE VIOLENCIA (DETALLE POR MES)

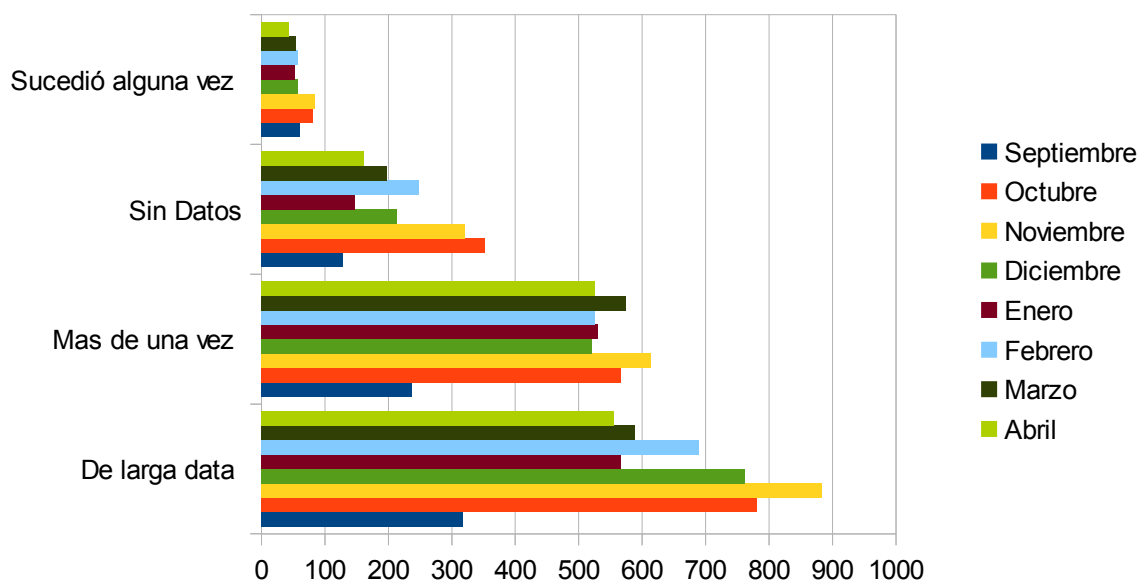

● **GRÁFICO 13: FRECUENCIA DE SITUACION DE VIOLENCIA (%)**

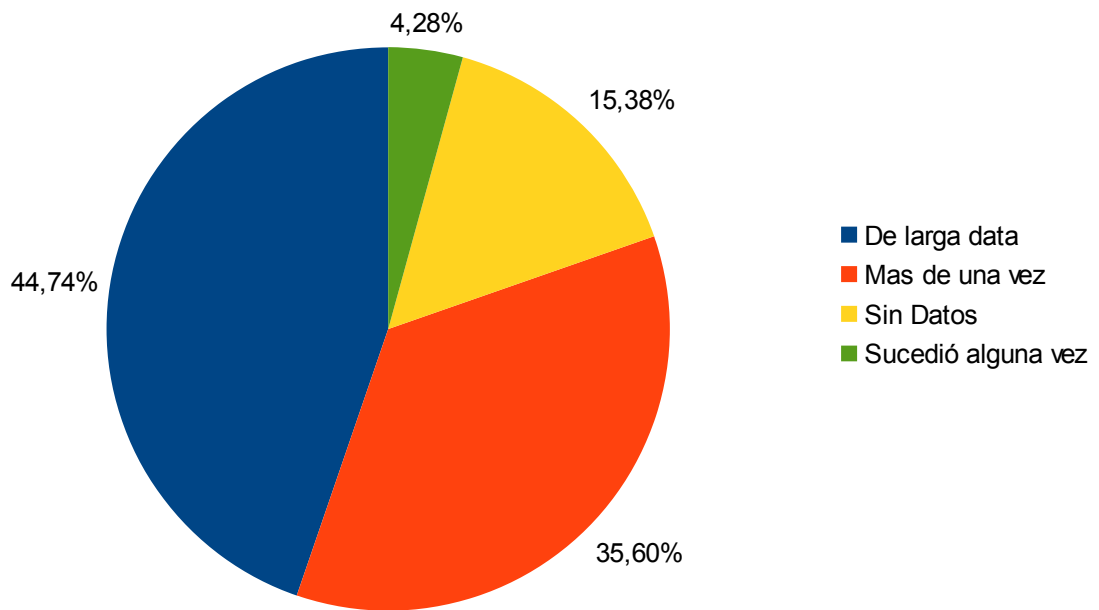

PERSONA QUE EFECTUÓ LA LLAMADA – DETALLE POR MES –

| Información de contacto | Número de Casos -Septiembre- | Número de Casos -Octubre- | Número de Casos -Noviembre- | Número de Casos -Diciembre- | Número de casos – Enero- | Número de casos – Febrero- | Número de casos – Marzo- | Número de casos – Abril- | Total de Información de Contacto |
|-------------------------|------------------------------|---------------------------|-----------------------------|-----------------------------|--------------------------|----------------------------|--------------------------|--------------------------|----------------------------------|
| Victima | 440 | 1173 | 1190 | 996 | 818 | 938 | 927 | 829 | 7311 |
| Familiar | 175 | 394 | 474 | 368 | 304 | 360 | 317 | 310 | 2702 |
| Otro | 130 | 213 | 240 | 190 | 175 | 224 | 172 | 148 | 1492 |

- **GRÁFICO 14: CONTACTO (DETALLE POR MES)**

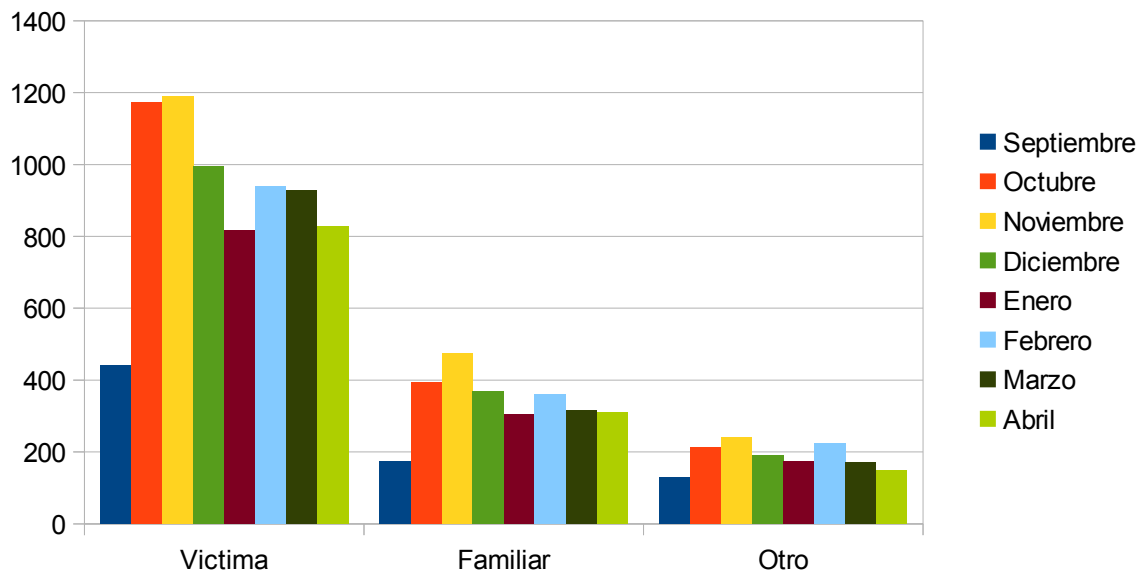

- **GRÁFICO 15:** CONTACTO QUE SE COMUNICÓ CON LA LÍNEA 144 (%)

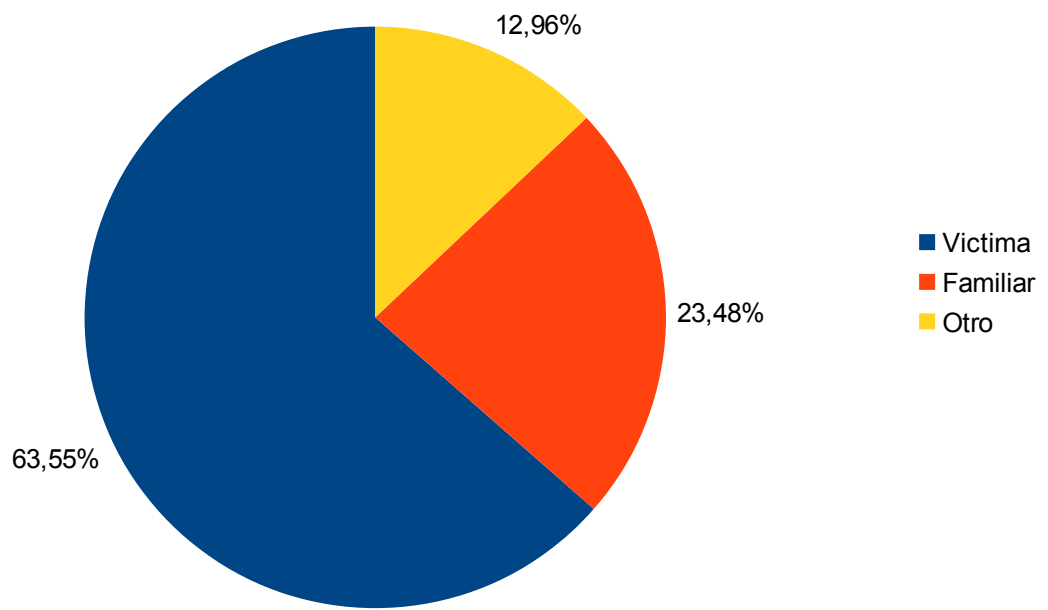

EDAD DE LAS VÍCTIMAS – DETALLE POR MES –

| Rango de Edad de la víctima | Número de Casos -Septiembre- | Número de Casos -Octubre- | Número de Casos -Noviembre- | Número de Casos -Diciembre- | Número de casos -Enero- | Número de casos -Febrero- | Número de casos -Marzo- | Número de casos -Abril- | Totales |
|-----------------------------|------------------------------|---------------------------|-----------------------------|-----------------------------|-------------------------|---------------------------|-------------------------|-------------------------|-------------|
| 0 a 19 | 60 | 114 | 102 | 97 | 85 | 106 | 95 | 95 | 754 |
| 20-30 | 153 | 404 | 427 | 349 | 289 | 321 | 326 | 303 | 2572 |
| 31-40 | 142 | 352 | 415 | 366 | 271 | 311 | 327 | 275 | 2459 |
| 41-50 | 98 | 228 | 268 | 217 | 174 | 203 | 186 | 167 | 1541 |
| 51-70 | 95 | 242 | 226 | 200 | 181 | 229 | 180 | 173 | 1526 |
| 71 más | 25 | 47 | 45 | 43 | 41 | 53 | 45 | 30 | 329 |

- **GRÁFICO 16:** EDAD DE LAS VÍCTIMAS (DETALLE POR MES)

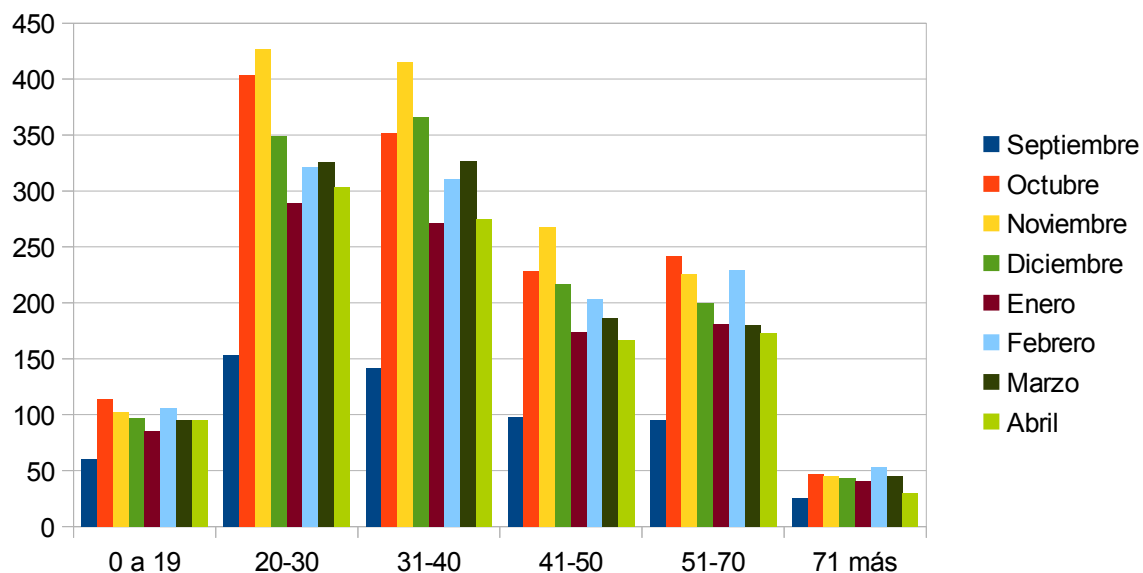

• **GRÁFICO 17: EDAD DE LAS VICTIMAS (%)**

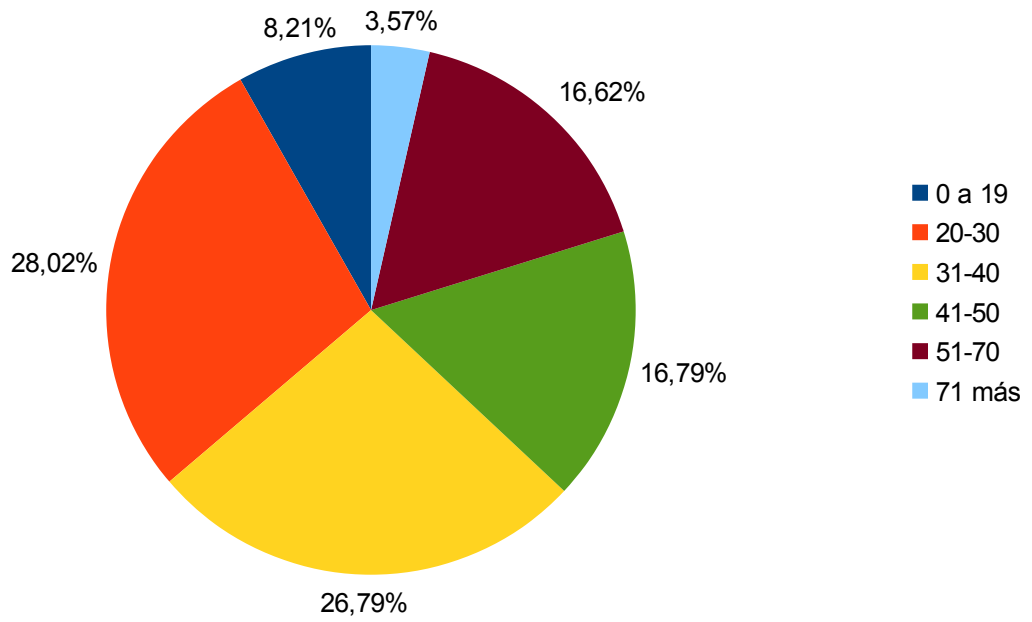

SEXO DE LAS VÍCTIMAS – DETALLE POR MES –

| Sexo de la Víctima | Número de Casos -Septiembre- | Número de Casos -Octubre- | Número de Casos -Noviembre- | Número de Casos -Diciembre- | Número de casos -Enero- | Número de casos -Febrero- | Número de casos -Marzo- | Número de casos -Abril- | Totales |
|--------------------|------------------------------|---------------------------|-----------------------------|-----------------------------|-------------------------|---------------------------|-------------------------|-------------------------|--------------|
| Mujer | 632 | 1604 | 1648 | 1374 | 1153 | 1285 | 1248 | 1134 | 10078 |
| Hombre | 50 | 83 | 97 | 67 | 67 | 84 | 66 | 78 | 592 |
| Transexual | 2 | 0 | 0 | 2 | 0 | 0 | 1 | 0 | 5 |
| Sin datos | 61 | 93 | 159 | 111 | 77 | 153 | 101 | 75 | 830 |

- **GRÁFICO 18: SEXO DE LAS VÍCTIMAS (DETALLE POR MES)**

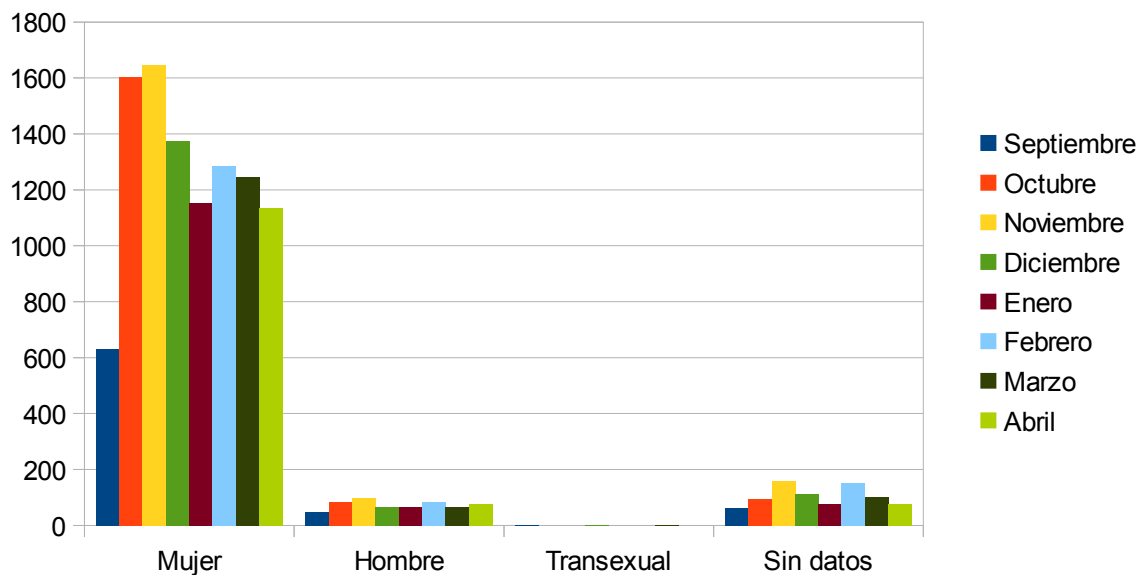

• **GRÁFICO 19: SEXO DE LAS VÍCTIMAS (%)**

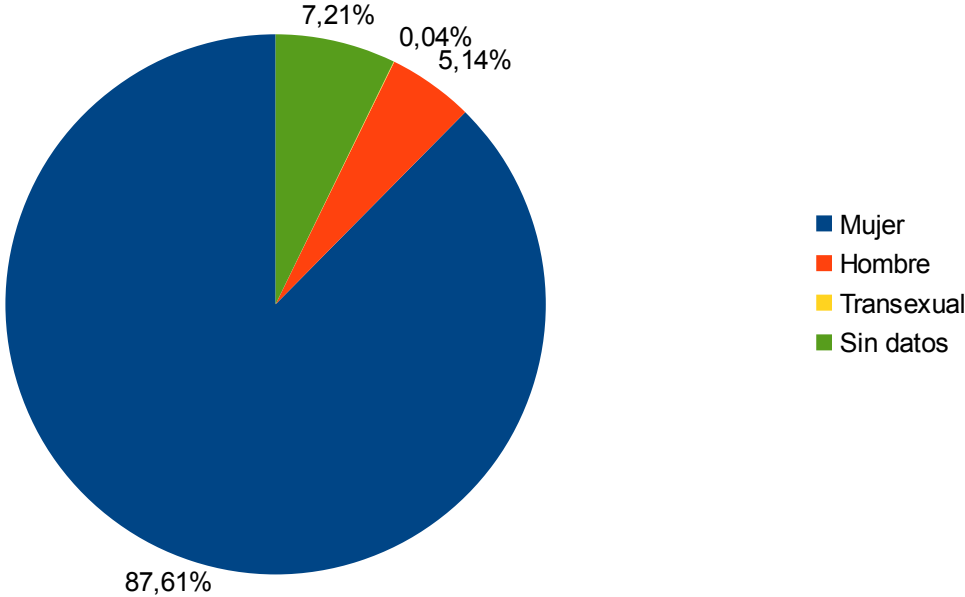

SITUACIÓN DE VIOLENCIA CON NIÑOS, NIÑAS Y ADOLESCENTES PRESENTES – DETALLE POR MES –

| Situación de violencia con niños, niñas y adolescentes | Número de Casos -Septiembre- | Número de Casos -Octubre- | Número de Casos -Noviembre- | Número de Casos -Diciembre- | Número de casos – Enero- | Número de casos – Febrero- | Número de casos – Marzo- | Número de casos – Abril- | Totales |
|--|------------------------------|---------------------------|-----------------------------|-----------------------------|--------------------------|----------------------------|--------------------------|--------------------------|---------|
| Con niños, niñas y adolescentes | 322 | 908 | 972 | 856 | 710 | 765 | 780 | 738 | 6051 |
| Sin niños, niñas y adolescentes | 423 | 872 | 932 | 698 | 587 | 757 | 636 | 549 | 5454 |

- **GRÁFICO 19: NIÑOS, NIÑAS Y ADOLESCENTES PRESENTES DURANTE SITUACIÓN DE VIOLENCIA (DETALLE POR MES)**

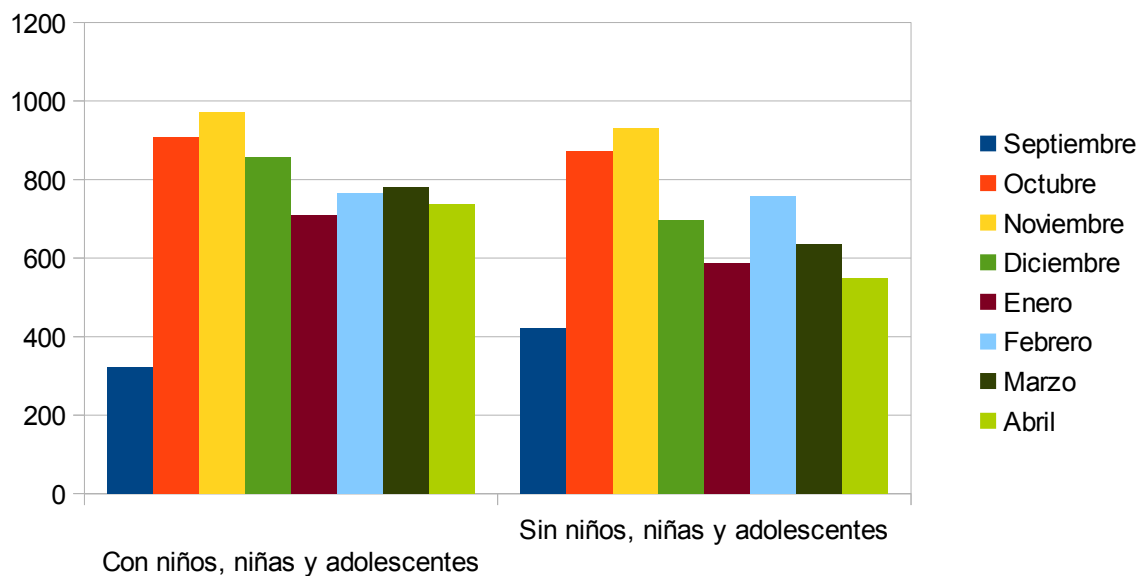

- **GRÁFICO 20:** NIÑOS, NIÑAS Y ADOLESCENTES PRESENTES DURANTE SITUACIÓN DE VIOLENCIA (%)

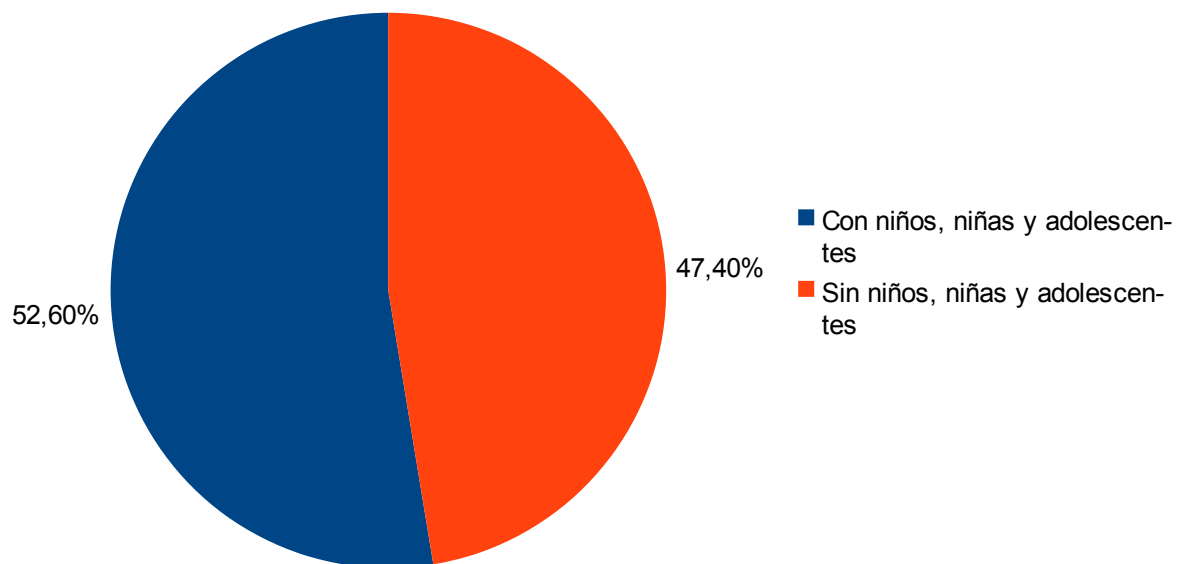

**IDENTIFICACIÓN DE PERSONAS AFECTADAS
EN LA SITUACIÓN DE VIOLENCIA
(Contacto – Víctima – Agresor)
– DETALLE POR MES –**

| Información de personas afectadas | Número de Casos -Septiembre- | Número de Casos -Octubre- | Número de Casos -Noviembre- | Número de Casos -Diciembre- | Número de casos – Enero- | Número de casos – Febrero- | Número de casos – Marzo- | Número de casos – Abril- | Totales |
|-----------------------------------|------------------------------|---------------------------|-----------------------------|-----------------------------|--------------------------|----------------------------|--------------------------|--------------------------|--------------|
| Agresor | 499 | 699 | 1616 | 1378 | 1122 | 1132 | 1153 | 1081 | 8680 |
| Víctima | 744 | 921 | 1904 | 1635 | 1297 | 1522 | 1416 | 1287 | 10726 |
| Contacto | 305 | 320 | 714 | 585 | 479 | 518 | 489 | 458 | 3868 |

* Respuesta de variables múltiples sobre un total de 11505 casos.

- **GRÁFICO 21:** PERSONAS AFECTADAS EN SITUACION DE VIOLENCIA SEGÚN CLASIFICACION: CONTACTO / VÍCTIMA / AGRESOR (DETALLE POR MES)

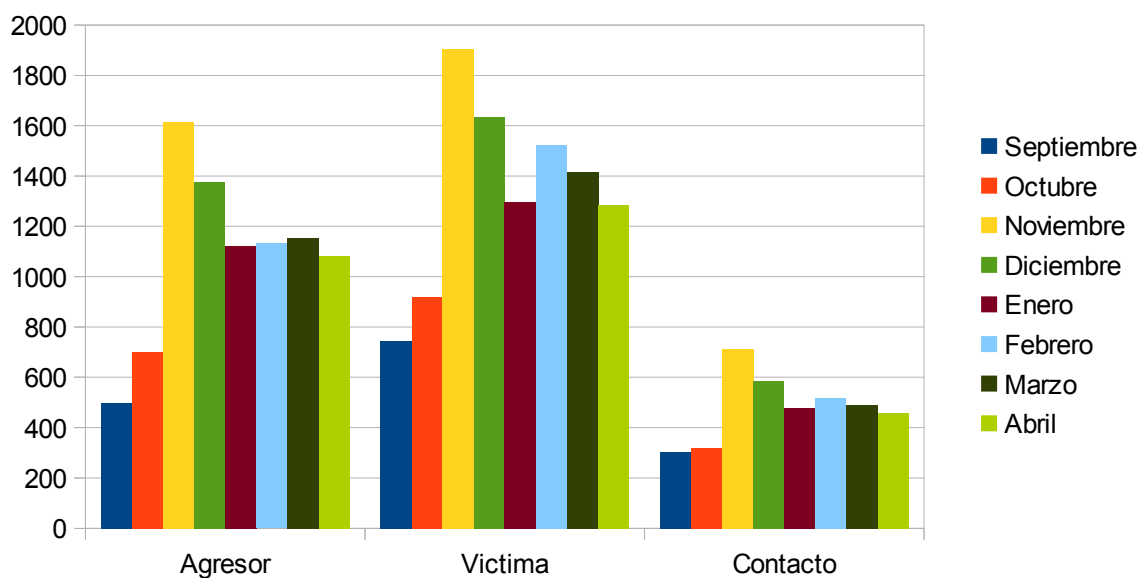

- **GRÁFICO 22:** PERSONAS AFECTADAS EN SITUACION DE VIOLENCIA (%)

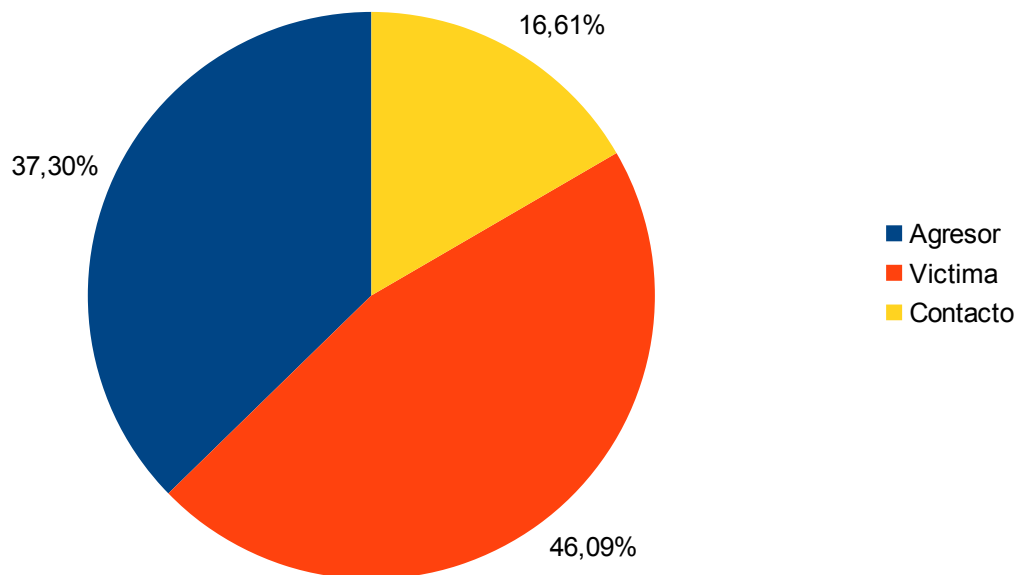

**TIPO DE AGRESOR
EN SITUACIÓN DE VIOLENCIA
– DETALLE POR MES –**

| Vínculo con el agresor | Número de Casos -Septiembre- | Número de Casos -Octubre- | Número de Casos -Noviembre- | Número de Casos -Diciembre- | Número de casos – Enero- | Número de casos – Febrero- | Número de casos – Marzo- | Número de casos – Abril- | Totales |
|------------------------|------------------------------|---------------------------|-----------------------------|-----------------------------|--------------------------|----------------------------|--------------------------|--------------------------|---------|
| Pareja Conviviente | 232 | 607 | 760 | 647 | 546 | 577 | 578 | 504 | 4451 |
| Ex pareja | 160 | 441 | 522 | 380 | 301 | 374 | 383 | 363 | 2924 |
| Otros | 79 | 122 | 148 | 127 | 105 | 182 | 135 | 121 | 1019 |
| Pareja no conviviente | 38 | 83 | 83 | 58 | 52 | 55 | 68 | 57 | 494 |
| Hijo | 22 | 72 | 86 | 78 | 53 | 73 | 48 | 55 | 487 |
| Madre | 23 | 23 | 29 | 42 | 40 | 35 | 23 | 29 | 244 |
| Padre | 6 | 31 | 33 | 20 | 30 | 28 | 33 | 35 | 216 |
| Hija | 24 | 31 | 18 | 25 | 31 | 31 | 18 | 13 | 191 |
| Desconocido | 9 | 17 | 11 | 5 | 6 | 13 | 13 | 12 | 86 |

• GRÁFICO 23: TIPO DE AGRESOR EN SITUACIÓN DE VIOLENCIA

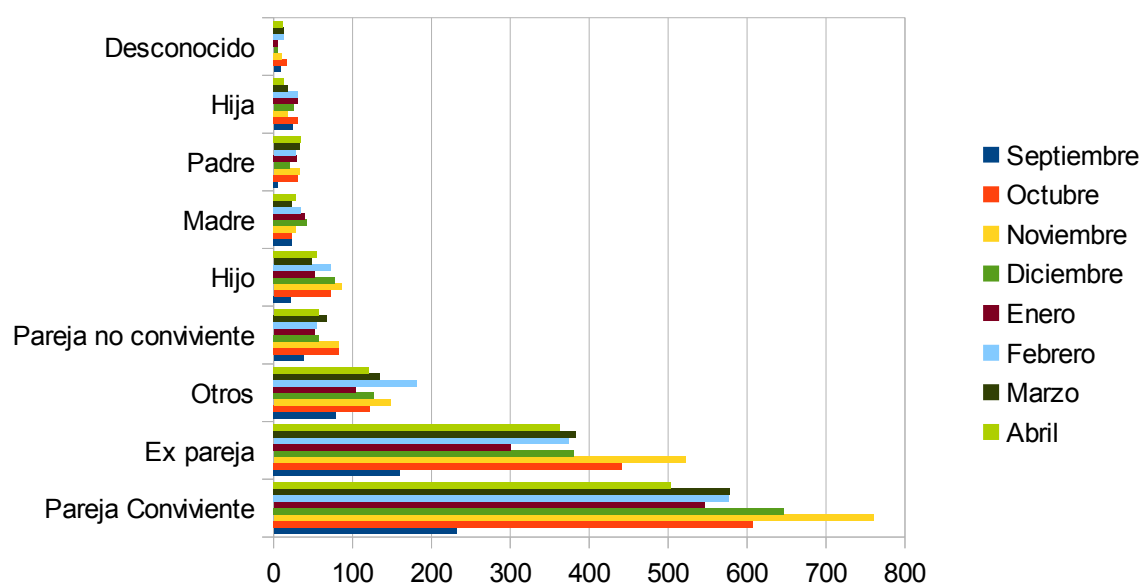

RESUMEN INFORME ESTADÍSTICO - Consolidado al 30 de ABRIL-

Análisis descriptivo univariado de la información obtenida sobre un total de 13072 llamados recibidos por los operadores de la Línea 144, correspondientes al período que va del *17 de septiembre del 2013*, fecha que se inauguró oficialmente la línea, al *30 de Abril 2014*.

Se exponen los resultados que surgen del relevamiento de los casos generados por estos llamados. Se trata entonces de 11505 **casos de violencia de género** (intervención inicial de llamados recibidos por primera vez) y 1567 **intervenciones posteriores** (rellamados de casos anteriores, ya cargados en el sistema informático de la Línea 144).

OBSERVACIÓN: Cabe mencionar que ninguno de los casos recepcionados fue considerado de urgencia y/o emergencia.

1° / ESTADÍSTICAS GENERALES DE LLAMADAS:

- TOTAL DE LLAMADAS RECIBIDAS:
Casos (Primera intervención): 11505 casos
Intervenciones Posteriores (segunda o más llamada): 1567 llamados
- PROMEDIO DIARIO DE RECEPCION DE LLAMADAS: 57

2° / ESTADÍSTICAS GENERALES:

- POR PROVINCIA
La mayor cantidad de casos recepcionados se dan en las siguientes provincias:
Buenos Aires: 5761 casos
CABA: 1385 casos
Mendoza: 1061 casos
Santa Fe: 967 casos
El resto de las provincias no presentan más de 474 casos.
- POR FRANJA HORARIA
La mayor cantidad de llamadas se registraron durante los días de semana:
MAÑANA: Horarios de 7 a 13 hrs.: 3376 casos
TARDE: Horarios de 13 a 19 hrs: 1993 casos
NOCHE: Horarios de 19 a 1 hrs: 1920 casos
- POR DIA
Promedio de casos que se registraron durante los siguientes días:
Lunes: 58 casos
Martes, Miércoles y Jueves: 52 casos

3° / ESTADÍSTICAS ESPECÍFICAS:

- TIPOS DE VIOLENCIA:

Violencia Psicológica: 11040 casos

Violencia Física: 7836 casos

El cantidad restante corresponde a casos vinculados con Violencia Económica, Sexual, Laboral, Contra la Libertad Reproductiva y Obstétrica, en orden decreciente.

- FRECUENCIA DE SITUACIÓN DE VIOLENCIA

La mayor cantidad de casos registrados corresponden a violencia De Larga Data (5147 casos) y Mas de una vez (4095 casos)

- PERSONA QUE EFECTUÓ LA LLAMADA

Víctimas: 7311 casos

Familiares de las víctimas: 2702 casos

Otros: 1492 casos

- RANGO DE EDAD DE LAS VÍCTIMAS

La mayor cantidad de llamados fueron realizados por el siguiente grupo etario:

Personas de entre 20-30 años: 2572 casos

Personas de entre 31-40 años: 2459 casos

- SEXO DE LAS VICTIMAS

Mujer: 10078 casos

Hombres: 592 casos

Sin datos: 830 Casos

Transexual: 5 casos

- SITUACIÓN DE VIOLENCIA CON NIÑOS, NIÑAS Y ADOLESCENTES PRESENTES

Con niños, niñas y adolescentes presentes: 6051 casos

Sin niños, niñas y adolescentes presentes: 5454 casos

- IDENTIFICACIÓN DE PERSONAS AFECTADAS EN LA SITUACIÓN DE VIOLENCIA (CONTACTO / VÍCTIMA / AGRESOR)

Víctima: 10726 casos

Agresor: 8680 casos

Contacto: 3868 casos

- IDENTIFICACION DE TIPO DE AGRESOR EN LA SITUACION DE VIOLENCIA.

Pareja conviviente: 4451 casos

Ex pareja: 2924 casos

La cantidad restante corresponden a **Otros** vínculos con el agresor, **Pareja no conviviente, hijo, madre, padre, hija y desconocido.**